明陽中學大事記　　112 年 6 月份

日 期	大 事 記	處隊室
6 月 13 日	**明陽中學與法律扶助基金會橋頭分會共同辦理「人權保護傘及日常生活中的詐騙及預防」法治教育宣導暨法律諮詢** 本校與法律扶助基金會橋頭分會共同辦理「人權保護傘及日常生活中的詐騙及預防」法治教育宣導暨法律諮詢活動，由法律扶助基金會橋頭分會延聘律師陳俊嘉擔任講座，於112年6月13日(星期二)下午2時55分至4時40分假本校禮堂辦理，是日參與講座課程活動教職同仁63名及學生112名，共計175名。 陳律師先從聯合國世界人權宣言及中華民國憲法，解說人權的定義，對於「人」的生命權、自由權、平等權、不被奴役權、不受酷刑、殘忍不人道或侮辱之待遇或處罰之權等，及憲法所規範的基本人權如何保障，以簡單扼要方式向聆聽師生說明。對於CRC兒童權利公約及CRPD身心障礙權利公約，則以具體應用案例解說，讓聆聽的師生得以透過案例了解人權公約制定的意義。 在講述完有關人權議題後，陳律師接著宣導該如何防詐及反詐。透過常見之詐騙態樣及實際案例，讓師生瞭解詐騙集團如何以人性的弱點來詐取財物，社會大眾又該如何保持警惕避免成為詐騙集團眼中的肥羊，期許透過宣導，讓詐欺案件不再造成民眾財產上的重大損失，並製造更多的社會問題。 本次宣導講座結束後，隨即進行法律諮詢，2名學生對於其法律案件所遇困境，向陳律師尋求法律上之協助，陳律師亦細心予以回覆，並提供可解決問題之方式供參考。	學務處

	本次宣導講座在陳律師精闢的解說並提供實務經驗下，讓聆聽師生不因枯燥繁雜的法條而對課程感到乏味，並能從簡單說明中汲取法律常識進而培養正確法律觀念，可謂收穫滿滿。	
6 月 20 日	**財團法人佛光山慈悲社會福利基金會蒞校辦理 2023 年慶祝國定佛誕節報恩祈福活動** 為強化宗教課程成效，並藉由活動辦理達到多元融合目的，本校特於 112 年 6 月 20 日(星期二)下午於大禮堂舉辦 2023 年慶祝國定佛誕節報恩祈福活動。 財團法人佛光山慈悲社會福利基金會、佛光山岡山講堂非常重視本次活動之辦理，上午即提前蒞校進行會場佈置。涂校長志宏於下午 3 時活動開始時致詞時表示：佛誕節是相當重要的一個宗教節日，如有不同信仰的同學也可以一起參加浴佛。此外，行孝要及時，雖現於明陽中學執行，無法陪伴父母身邊噓寒問暖，特勉勵在場所有同學，過往的種種就讓他過去；透過今天活動的辦理，可以讓同學們內心沉澱並在心理上得到安慰。 活動最後在佛光山法師引導下進行浴佛，藉外在的浴佛來洗滌自己內在的塵垢，讓身行、語言、心意都能保持潔淨，能善美的做好事、說好話、存好心。	學務處

大事記照片 112 年 6 月份

112 年 6 月 13 日法扶基金會橋頭分會延聘陳俊嘉律師擔任講座授課

陳律師以簡單扼要方式說明CRPD身心障礙權利公約

陳律師說明禁止酷刑及其他殘忍不人道或有辱人格之待遇或處罰公約

陳律師細心回覆學生提出之法律問題，並提供可解決問題之方式

112 年 6 月 20 日舉辦 2023 年慶祝國定佛誕節報恩祈福活動

涂校長志宏頒贈感謝狀給佛光山慈悲社會福利基金會情形

佛誕節報恩祈福活動情形

參加活動學生進行浴佛情形

日 期	大 事 記	處隊室
6 月 27 日	**自主學習成果發表於明陽學堂正式展開** 明陽中學自主學習成果發表於 112 年 6 月 27 日下午在明陽學堂正式展開！ 對於條件受限的矯正學校來說，學生竭盡所能蒐集資料：查找圖書館館藏書刊雜誌，並詢問指導教師，以彌補資訊不足的侷限。在這一場發表中，同學現場以吉他自彈自唱英文歌曲「Love yourself」，以及創作歌曲的分享，國台語雙語創作「阿爸」表達對父親真摯的情感；國語歌曲「傷我這麼深」述說年少的小情小愛及獨自生活的感受及濃厚思念之情；「脩 Time」將古人歐陽脩時空背景結合音樂以 Rap 饒舌方式呈現。此外，蒞臨現場的教師亦逐一給予回饋、指導，期許學生能持續自主學習，創作無限可能。	教務處
6 月 12 日	**國教署補助明陽中學「音樂專科教學空間活化工程」驗收合格！** 明陽中學原使用 20 餘年「音樂專科教室」112 年因創新空間活化工程於 112 年 6 月 12 日驗收合格，感謝教育部國教署，在 111 年度因應新課綱適性學習空間活化補助經費之挹注，使得以讓舊有空間更加靈活應用，更新其使用機能，一圓多年來之期待。 音樂課一直以來，都是本校學生心中不可割捨的熱門課程，諸多學子除了在課程中習得許多音樂知識外，更從實際的演奏、彈唱、發表中，尋找到屬於自己學習的舞台，甚至內化為出校賦歸社會後生活的重要興趣，而適時於課程中穿插的卡拉 OK 演唱活動，更是一解學生心中壓力、思愁、鄉愁之良方，相信新竣工的音樂教室，將更加持續扮演學生們心中期待的熱門上課空間。	教務處

<table>
<tr>
<td>7 月 4 日</td>
<td>
國教署補助明陽中學「特殊教育專科教學空間活化工程」驗收合格！
明陽中學過去並無「特殊教育專科教學教室」，感謝 111 年度教育部國教署因應新課綱適性學習空間活化補助經費的挹注，讓本校自創校以來，首間以特教生為服務對象之「特殊教育專科教學教室」於 112 年 7 月 4 日驗收合格。
「特殊教育專科教學教室」座落於教學大樓一樓，依課程規劃需求及特殊教育法相關規定，透過環境佈置與相關設施配置，建立無障礙、安全且舒適的教學空間，讓學生能在不受干擾的環境下學習，協助學生學習獨立生活所需技能，建構出校後順利轉銜回歸社會之能力。
</td>
<td>教務處</td>
</tr>
<tr>
<td>6 月 3 日至
6 月 16 日</td>
<td>
111 年 09 月技能訓練班開始課程學習，經過一年的學、術科專業培訓，隔年 6 月是每一年技能訓練驗收的時刻，學生積極認真地面對技術士技能考試，在明陽留下努力學習的足跡，期許自己未來能帶著豐碩的學習成果重返社會。
112 年技能訓練執行情形如下：
<table>
<tr><td></td><td>開班人數</td><td>參加檢定人數</td><td>合格人數</td><td>開班時間</td><td>術科考試</td><td>學科考試</td><td>備註</td></tr>
<tr><td>中餐烹調</td><td>16</td><td>15</td><td>11</td><td>111.09.01</td><td>112.06.06</td><td>112.06.16</td><td>1 位轉班</td></tr>
<tr><td>烘焙食品</td><td>19</td><td>15</td><td>11</td><td>111.09.01</td><td>112.06.07</td><td>112.06.16</td><td>4 位轉班</td></tr>
<tr><td>機車修</td><td>13</td><td>11</td><td>7</td><td>111.09.01</td><td>112.06.15</td><td>112.06.16</td><td>2 位轉班</td></tr>
</table>
</td>
<td>教務處</td>
</tr>
</table>

護								
女子美髮	3	3	3	111.09.01	112.06.03	112.03.19	全國檢定	

大事記照片 112 年 6 月份

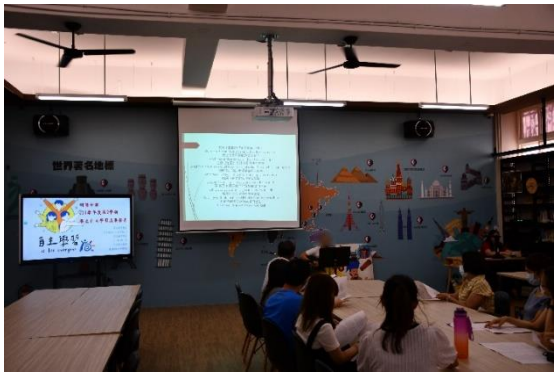

112 年 6 月 27 日明陽中學自主學習成果發表學生自彈自唱「Love yourself」

學生簡報講解自主學習計畫內容

學生 Rap 饒舌創作歌曲「脩 Time」

指導教師給予學生回饋以及建議

涂校長志宏給予學生正向肯定

空間活化後音樂教室全景

音樂意象造形之教室入口

	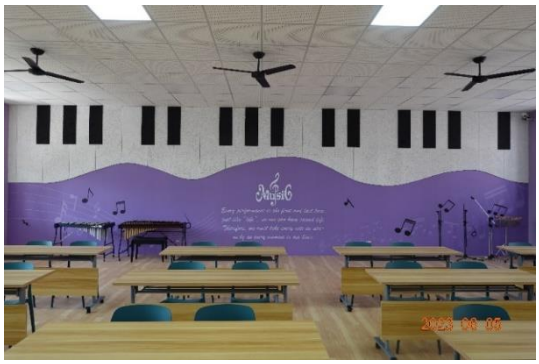
學生上課情形	教室牆面以鋼琴意象渲染音樂學習之氛圍
多格櫃提供學習用樂器良好之收納空間	教室隔音吸音裝修完善，教師應用媒體設備，進行詞曲賞析教唱
空間活化後特教教室全景	多格櫃提供個案資料良好之收納空間
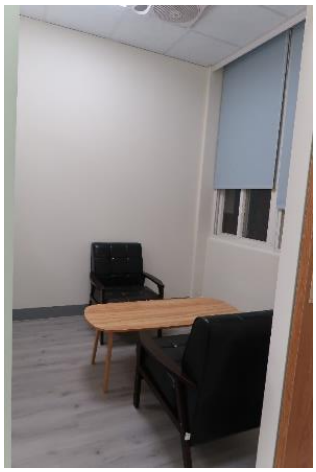	
教室內設置個別晤談空間	開放式櫃提供學生學習成果展示空間

半開放式空間設計同步師生課程進行之需求	設置教師用備課工作桌椅區域
中餐術科試前講解	術科電腦抽題－中餐烹調
確認設備與器具	校長及副校長蒞臨考場指導
中餐烹調術科第一階段	中餐烹調術科第二階段

烘焙術科操作	校長蒞臨考場感謝監評教師
烘焙監評產品評鑑	機器腳踏車修護試前說明
術科電腦抽題－機器腳踏車修護	機器腳踏車修護各站別測試
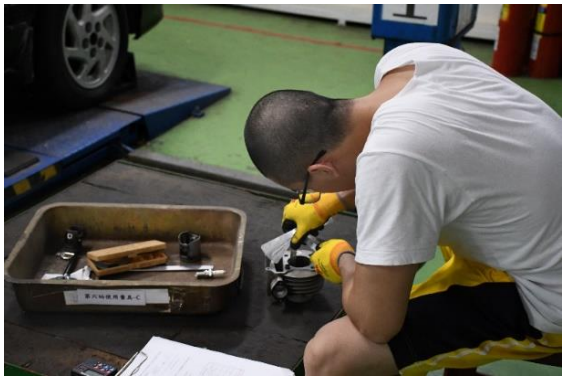	
機器腳踏車修護各站別測試	即測即評學科測驗

日 期	大 事 記	處隊室
6 月 5 日	**舉辦「正念教養」親職講座** 本校於 112 年 6 月 5 日上午 10 時至 12 時舉辦正念教養之親職講座-邀請王振宇社工師帶領 10 位學生，今年度第二次聚會，也是代號伊努要出校的日子。 王振宇社工師帶著學生們探索教養孩子的重要因素，學生們講了胎教、正確觀念、模範及陪伴等，看見不同世代甚至不同的人，在教養上的觀念大不同，最重要的是要保有自己的思考能力。 最後，社工師勉勵所有參與講座的小爸爸及同學們，記得犯錯了就修正，做對了就持續保持，不要停留在自責或者責怪別人的狀態中，也希望伊努小爸爸帶著講座的筆記，回家實踐屬於自己的正念教養心路。	輔導處
6 月 9 日	**舉辦「金融知識」講座** 本校於 112 年 6 月 9 日上午 10 時至 12 舉辦「金融知識」講座，本場次邀請高雄市第三信用合作社陳宗亮經理以自身從業數十年的經驗來分享，在客戶端以及專業金融知識上如何有效地進行理財規劃，正確的儲蓄觀念為何。陳經理也念及學生們過去入校前在外多有債務問題，除了宣導需透過合法管道進行信貸之外，同時也協助理解出校後如何與銀行及金融單位進行債務協商。 陳經理也分享了許多人工智慧的新技術，期勉學生要持續學習與精進，培養自己在職場上的不可取代性，未來即能擁有好的就業力與理財力，不致被電腦與 AI 所淘汰，同時也能利用知識講這些新知識為己所用，創造更多的可能。本場次共計 14 位學生參加。	輔導處

6 月 16 日	**舉辦「就業促進」座談** 為協助學生職涯探索，強化學生就業媒合與轉介，提高就業可近性，本校特與企業合作，欣興電子公司及 OK 超商區主任代表於 112 年 6 月 16 日蒞校，參訪本校教學與技訓環境，並與近期即將出校之五位學生進行座談、模擬面試，並依學生經歷、專長及興趣提供就業職缺建議，以期提供出校生更多就業機會。	輔導處

大事記照片 112 年 6 月份

112 年 6 月 5 日舉辦「正念教養」親職講座	邀請王振宇社工師帶領 10 位學生探討「正念教養」
學生專注聆聽正念教養課程	社工師勉勵所有參與講座的小爸爸實踐屬於自己的正念教養心路
112 年 6 月 9 日舉辦「金融知識」講座邀請高雄市第三信用合作社陳宗亮經理經驗分享	透過正確理財規劃，引導學生儲蓄觀念，並期勉學生持續學習與精進，培養自己在職場上的不可取代性
學生專注聆聽講座內容(一)	學生專注聆聽講座內容(二)

112 年 6 月 16 日舉辦「就業促進」座談，企業主入校	企業代表參訪學校技訓教室
企業主與即將出校之五位學生進行座談、模擬面試(一)	企業主與即將出校之五位學生進行座談、模擬面試(二)

日 期	大 事 記	處隊室
6 月 12 日	本校持續依衛生福利部規劃及法務部矯正署 112 年 4 月 27 日法矯署醫字第 11206001930 號函示加強推動 COVID-19 疫苗接種，於 112 年 6 月 12 日(星期一)下午延請國軍高雄總醫院岡山分院蒞校實施收容學生默德納次世代疫苗接種，學生第 1 劑 1 人、第 2 劑 2 人、第 3 劑 3 人，共計 6 人接種。	醫護室
6 月 19 日	於本校網站及二門電子看板實施登革熱防治宣導，落實「巡、倒、清、刷」，加強清理室內外積水容器，有效清除孳生源，全面防治登革熱病媒蚊。	醫護室

大事記照片 112 年 6 月份

112 年 6 月 12 日學生接種默德納次世代疫苗	112 年 6 月 19 日實施登革熱防治宣導